ФИНАНСОВЫЙ УНИВЕРСИТЕТ
1919
ПРИ ПРАВИТЕЛЬСТВЕ РОССИЙСКОЙ ФЕДЕРАЦИИ

БИК представляет:

цикл

«КНИЖНЫЕ РЕЛИКВИИ БИБЛИОТЕЧНО-ИНФОРМАЦИОННОГО КОМПЛЕКСА»

КНИЖНЫЕ РЕЛИКВИИ

Реликвии – это вещь, хранимая как память о прошлом и являющаяся предметом почитания.

В фонде Библиотечно-информационного комплекса хранится собрание книг экономической тематики XIX-XX вв. (самая ранняя книга датирована 1854 г.). С 2018 г. на сайте БИК library.fa.ru публикуется цикл «Книжные реликвии Библиотечно-информационного комплекса».

В 2020 г. в этом цикле была презентация виртуальной выставки «Династия ученых-экономистов: Чупров А. И. и Чупров А. А.». Продолжая эту тему, мы представляем еще одно издание из научного наследия А. И. Чупрова.

КНИЖНЫЕ РЕЛИКВИИ БИБЛИОТЕЧНО-ИНФОРМАЦИОННОГО КОМПЛЕКСА

Чупров, А. И. История политической экономии. –

Изд. 8-е. — Москва : Издание М. и С. Сабашниковых, 1918. — [4], 223, [1] с. (разд. паг.)

Текст воспроизводится в настоящем издании без перемен с университетского издания 1911 г.

(Ученые труды А. И. Чупрова в изд. Императорскаго Московскаго Университета.

Ч. III, выпуск 1-й.).

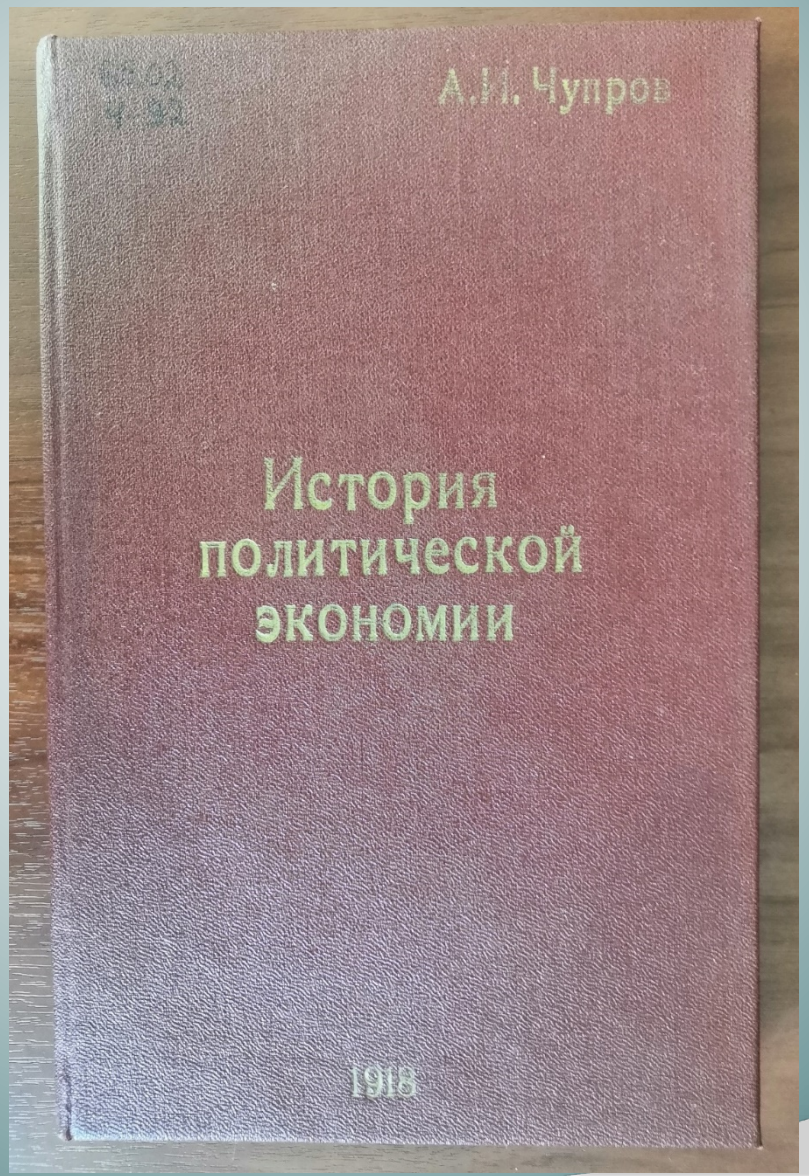

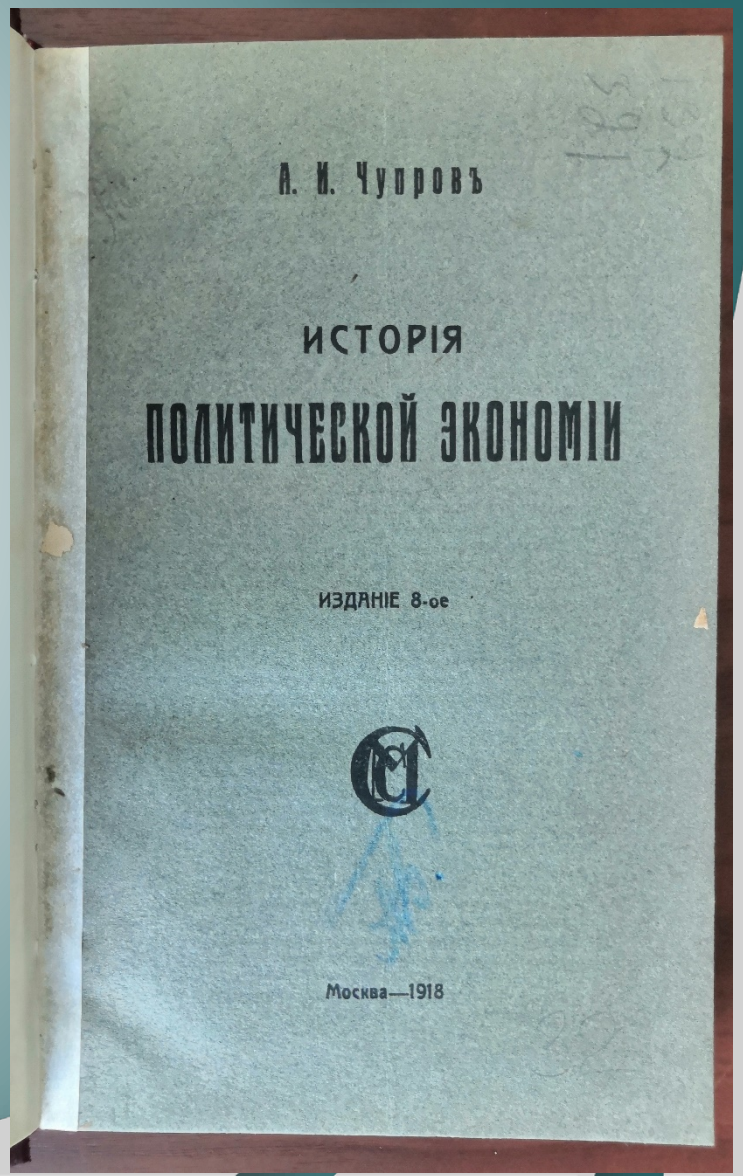

КНИЖНЫЕ РЕЛИКВИИ БИБЛИОТЕЧНО-ИНФОРМАЦИОННОГО КОМПЛЕКСА

«В книге публикуются лекции, прочитанные Чупровым Александром Ивановичем в 1889-1891 гг. В них представлена история политической экономии в связи с главными фактами из истории хозяйства, дается характеристика экономических теорий, рассматриваются взгляды известных экономистов».

(из предисловия)

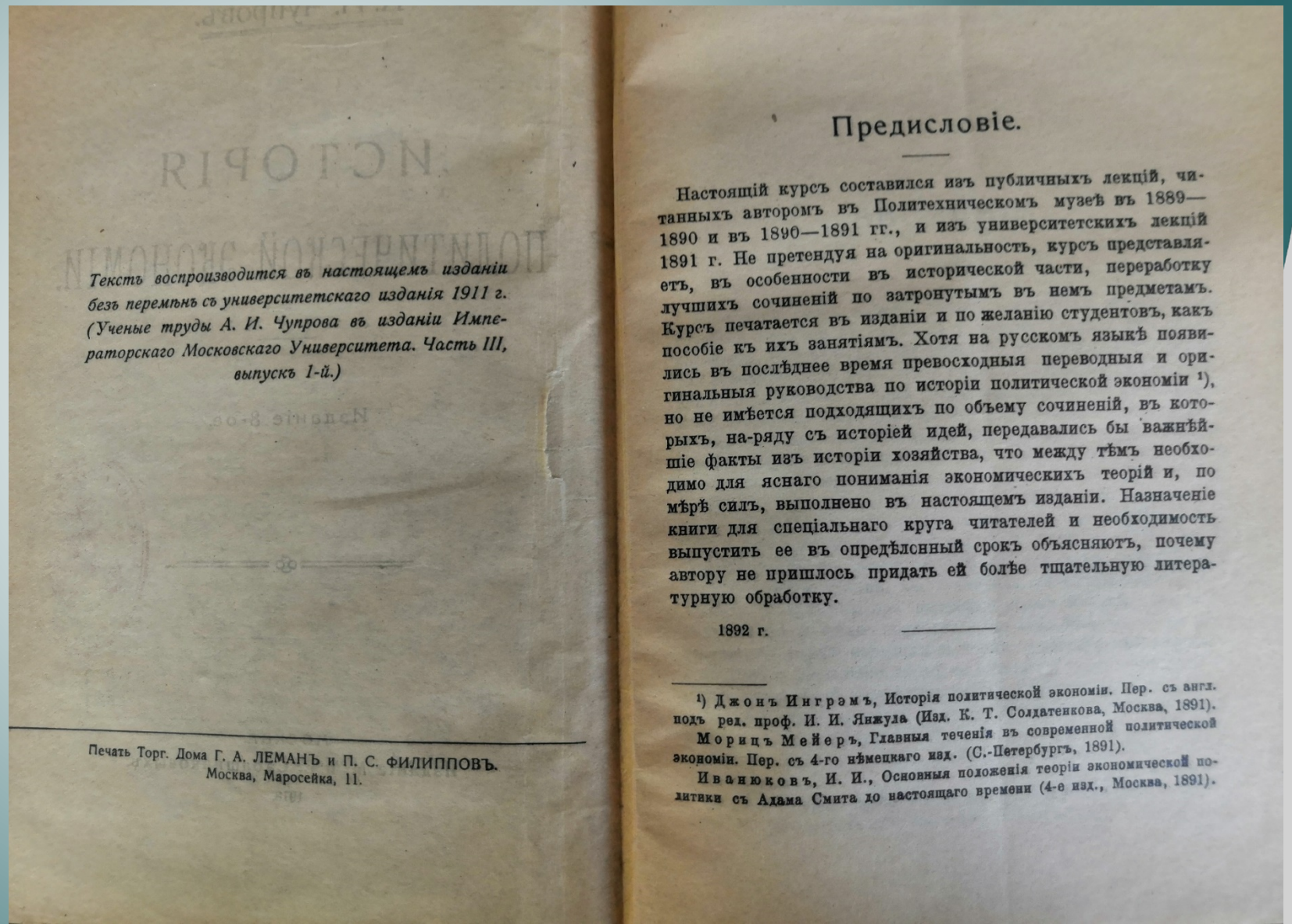

Текстъ воспроизводится въ настоящемъ изданіи безъ перемѣнъ съ университетскаго изданія 1911 г. (Ученые труды А. И. Чупрова въ изданіи Императорскаго Московскаго Университета. Часть III, выпускъ 1-й.)

Печать Торг. Дома Г. А. ЛЕМАНЪ и П. С. ФИЛИППОВЪ.
Москва, Маросейка, 11.

Предисловіе.

Настоящій курсъ составился изъ публичныхъ лекцій, читанныхъ авторомъ въ Политехническомъ музеѣ въ 1889—1890 и въ 1890—1891 гг., и изъ университетскихъ лекцій 1891 г. Не претендуя на оригинальность, курсъ представляетъ, въ особенности въ исторической части, переработку лучшихъ сочиненій по затронутымъ въ немъ предметамъ. Курсъ печатается въ изданіи и по желанію студентовъ, какъ пособіе къ ихъ занятіямъ. Хотя на русскомъ языкѣ появились въ послѣднее время превосходныя переводныя и оригинальныя руководства по исторіи политической экономіи [1]), но не имѣется подходящихъ по объему сочиненій, въ которыхъ, на-ряду съ исторіей идей, передавались бы важнѣйшіе факты изъ исторіи хозяйства, что между тѣмъ необходимо для яснаго пониманія экономическихъ теорій и, по мѣрѣ силъ, выполнено въ настоящемъ изданіи. Назначеніе книги для спеціальнаго круга читателей и необходимость выпустить ее въ опредѣленный срокъ объясняютъ, почему автору не пришлось придать ей болѣе тщательную литературную обработку.

1892 г.

[1]) Джонъ Ингрэмъ, Исторія политической экономіи. Пер. съ англ. подъ ред. проф. И. И. Янжула (Изд. К. Т. Солдатенкова, Москва, 1891).
Морицъ Мейеръ, Главныя теченія въ современной политической экономіи. Пер. съ 4-го нѣмецкаго изд. (С.-Петербургъ, 1891).
Иванюковъ, И. И., Основныя положенія теоріи экономической политики съ Адама Смита до настоящаго времени (4-е изд., Москва, 1891).

КНИЖНЫЕ РЕЛИКВИИ БИБЛИОТЕЧНО-ИНФОРМАЦИОННОГО КОМПЛЕКСА

Александр Иванович Чупров (1842 —1908) — российский учёный-экономист, статистик, общественный деятель. Член-корреспондент Петербургской Академии Наук.

Чупров считается основателем экономики железнодорожного транспорта как самостоятельной научной дисциплины. К. Маркс, обосновывая в «Капитале» роль транспорта как отрасли хозяйства, процитировал высказывание Чупрова из его работы «Железнодорожное хозяйство».

Организатор Московского Общества распространения технических знаний (1868). Активный участник съездов по техническому и профессиональному образованию. Деятель земского движения, сторонник развития земских профессиональных школ. Председатель статистического отделения Московского юридического общества (1883), ставшего центром земских статистиков. Один из организаторов переписи Москвы (1882). Заслуженный профессор Московского университета (1901).

Сыграл важную роль в формировании отечественной концепции профессионально-технического образования. Провёл исследования в области экономической эффективности профессионального обучения и грамотности и их влияния на производительность труда.

Одним из его учеников был художник В. В. Кандинский, который оценивал Александра Ивановича как «высоко одарённого ученого и одного из редчайших людей, каких я встречал в жизни».

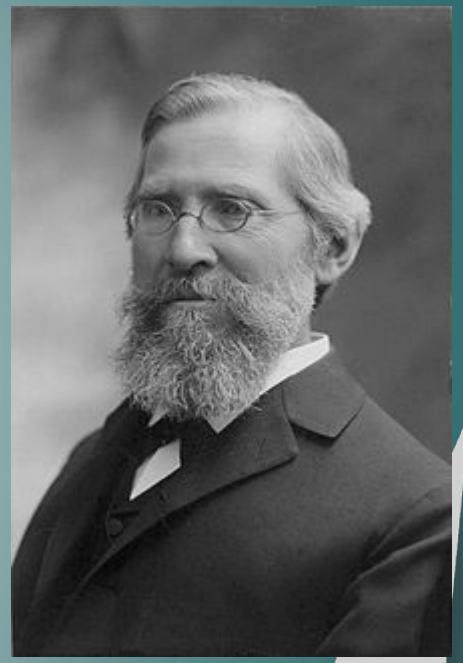

КНИЖНЫЕ РЕЛИКВИИ БИБЛИОТЕЧНО-ИНФОРМАЦИОННОГО КОМПЛЕКСА

ФИНАНСОВЫЙ УНИВЕРСИТЕТ
ПРИ ПРАВИТЕЛЬСТВЕ РОССИЙСКОЙ ФЕДЕРАЦИИ

«Настоящий курс имеет своим предметом историю политической экономии в связи с главными фактами из истории хозяйства. Историческое изучение представляется необходимым для основательного знакомства с экономическими теориями. Мы лишь тогда можем вполне сознательно отнестись к современному состоянию теорий, когда ясно представим себе, как и почему они приняли настоящий вид».

(из «Введения»)

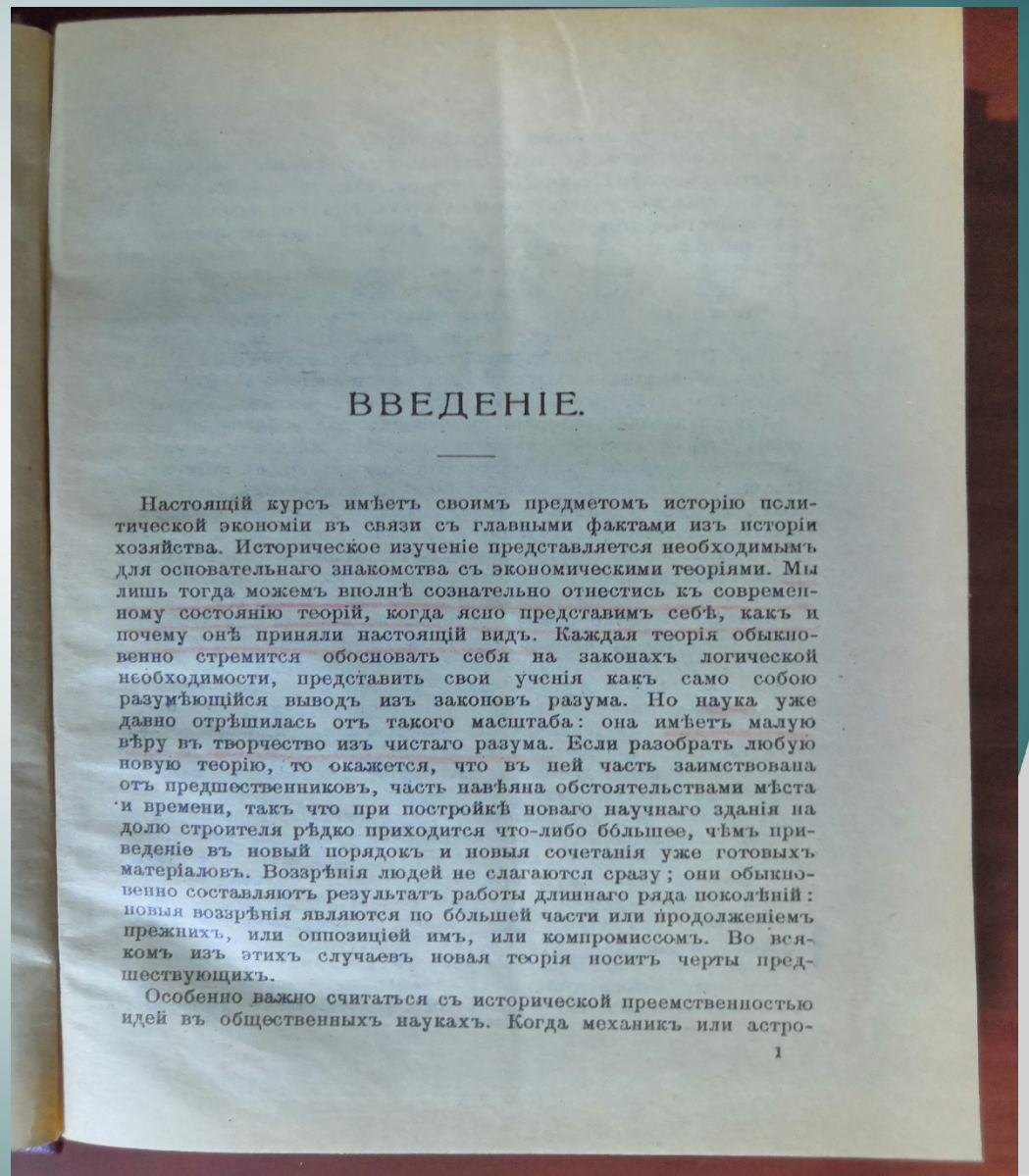

ВВЕДЕНІЕ.

Настоящій курсъ имѣетъ своимъ предметомъ исторію политической экономіи въ связи съ главными фактами изъ исторіи хозяйства. Историческое изученіе представляется необходимымъ для основательнаго знакомства съ экономическими теоріями. Мы лишь тогда можемъ вполнѣ сознательно отнестись къ современному состоянію теорій, когда ясно представимъ себѣ, какъ и почему онѣ приняли настоящій видъ. Каждая теорія обыкновенно стремится обосновать себя на законахъ логической необходимости, представить свои ученія какъ само собою разумѣющійся выводъ изъ законовъ разума. Но наука уже давно отрѣшилась отъ такого масштаба: она имѣетъ малую вѣру въ творчество изъ чистаго разума. Если разобрать любую новую теорію, то окажется, что въ ней часть заимствована отъ предшественниковъ, часть навѣяна обстоятельствами мѣста и времени, такъ что при постройкѣ новаго научнаго зданія на долю строителя рѣдко приходится что-либо бо́льшее, чѣмъ приведеніе въ новый порядокъ и новыя сочетанія уже готовыхъ матеріаловъ. Воззрѣнія людей не слагаются сразу; они обыкновенно составляютъ результатъ работы длиннаго ряда поколѣній: новыя воззрѣнія являются по бо́льшей части или продолженіемъ прежнихъ, или оппозиціей имъ, или компромиссомъ. Во всякомъ изъ этихъ случаевъ новая теорія носитъ черты предшествующихъ.

Особенно важно считаться съ исторической преемственностью идей въ общественныхъ наукахъ. Когда механикъ или астро-

1

КНИЖНЫЕ РЕЛИКВИИ БИБЛИОТЕЧНО-ИНФОРМАЦИОННОГО КОМПЛЕКСА

ФИНАНСОВЫЙ УНИВЕРСИТЕТ
ПРИ ПРАВИТЕЛЬСТВЕ РОССИЙСКОЙ ФЕДЕРАЦИИ

Оглавление

ОГЛАВЛЕНІЕ.

		Стр.
	Введеніе	1—4
Глава I.	**Характеристика средневѣкового быта.** Аграрный строй средневѣковой Англіи. Ремесло и городскіе промыслы въ средневѣковой Англіи. Цеховое устройство	5—29
„ II.	**Экономическія ученія въ Средніе вѣка.** Характеристика экономическихъ идей Ѳомы Аквинскаго и каноническаго права	30—42
„ III.	**Переходъ отъ Среднихъ вѣковъ къ новому времени**	43—47
„ IV.	**Перемѣны въ аграрномъ строѣ Англіи при переходѣ къ новому времени.** Паденіе крѣпостного строя. Процессъ обезземеленія сельскаго населенія	48—66
„ V.	**Преобразованіе обработывающей промышленности.** Разложеніе ремеслъ и цехового строя. Возникновеніе торговаго капитала и домашней системы крупнаго производства. Появленіе мануфактуръ	67—79
„ VI.	**Преобразованія въ формахъ обмѣна.** Появленіе векселей, банковъ и акціонерныхъ компаній	80—85
„ VII.	**Меркантилизмъ. Его происхожденіе и характеристика.** Система денежнаго баланса. Система торговаго баланса. Литературные представители меркантилизма	86—108
„ VIII.	**Реакція противъ меркантилизма.** Петти, Нортъ, Юмъ, Локкъ. Физіократы	109—120
„ IX.	**Адамъ Смитъ.** Характеристика взглядовъ Смита. Характеристика міросозерцанія Смита. Экономическое ученіе Ад. Смита	121—146
„ X.	**Послѣдователи Адама Смита въ Англіи — Мальтусъ, Рикардо**	147—158
„ XI.	**Школа Ад. Смита въ разныхъ странахъ Европы.** Англія. Франція. Германія	159—172
„ XII.	**Оппозиція школѣ Смита. Фритредерство и протекціонизмъ**	173—185
„ XIII.	**Соціализмъ.** Причины появленія соціализма. Характеристика соціализма. Главные представители соціализма	186—207
„ XIV.	**Историческая школа.** Позднѣйшіе представители исторической школы. Соціально-этическое направленіе	208—223

Кальдеронъ. Врачъ своей чести. Драма ревности. Пер. К. Бальмонта

Капелькинъ, В. и Флеровъ, А. Учебникъ ботаники для среднихъ учебныхъ заведеній. Ч. I. Цвѣтковыя растенія — 2 р.

Капелькинъ, В. и Флеровъ, А. Учебникъ ботаники для среднихъ учебныхъ заведеній. Ч. II. Споровыя растенія — 2 р.

Капелькинъ, В. и Флеровъ, А. Учебникъ ботаники для среднихъ учебныхъ зав. Ч. III. Анатомія и физіологія растеній. — 2 р.

Карпентеръ, Г. Насѣкомыя ихъ строеніе и жизнь. Пер. В. Герда — 2 р.

Клебсъ, Г. Произвольное измѣненіе растительныхъ формъ. Матеріалы для будущей физіологіи развитія. Переводъ проф. К. Тимирязева — 4 р.

Кимминсъ, К. Химія жизни и здоровья. Перев. проф. В. Тимофеева. Изд. 2-е. — 2 р.

Компере, Г. Умственное и нравственное развитіе ребенка. Пер. М. Владимірскаго — 2 р.

Кунановъ, А. и Лукинъ, Б. Руководство по гербовому уставу. — 4 р.

Лависсъ, Э. Очерки по исторіи Пруссіи. Пер. А. Тимофеевой. — 3 р.

Лависсъ, Э. и Рамбо, А. Эпоха крестовыхъ походовъ. Пер. М. Гершензона, съ предисл. проф. А. Савина. Въ двухъ частяхъ — 3 р.

Лассаръ-Конъ. Введеніе въ химію. Пер. А. Герценштейнъ, подъ ред. проф. Н. Зелинскаго — 10 р.

Лебедевъ, В. Изъ рядовъ французской арміи. Русскіе волонтеры во Франціи. Очерки французскаго фронта и тыла. Въ Македоніи — 3 р.

Лехе, В. Человѣкъ, его происхожденіе и эволюціонное развитіе. Пер. проф. М. Мензбира и С. Усова — 5 р.

Липлявскій и Лунгвитцъ. Радіоэлементы въ медицинѣ. Пер. подъ ред. Н. М. Кишкина — 5 р.

Львовъ, В. Начальный учебникъ зоологіи для среднихъ учебныхъ заведеній. Ч. I. Позвоночныя — 5 р.

Львовъ, В. Начальный учебникъ зоологіи для среднихъ учебныхъ заведеній. Ч. II. Безпозвоночныя — 5 р.

Маевскій, П. Флора Средней Россіи. Подъ ред. Д. И. Литвинова. Изд. V-е — 20 р.

Маевскій, П. Весенняя флора Средней Россіи — 1 р.

Мейеръ, А. Практическій курсъ анатоміи растеній. Пер. Г. Риттера — 2 р.

Мензбиръ, М. Введеніе въ изученіе зоологіи и сравнительной анатоміи — 7 р.

Мензбиръ, М. Зоогеографическій атласъ. 30 таблицъ цвѣтныхъ рисунковъ, исполненныхъ художникомъ В. Ватагинымъ. Съ картой и объяснительн. текстомъ проф. М. Мензбира — 40 р.

КНИЖНЫЕ РЕЛИКВИИ БИБЛИОТЕЧНО-ИНФОРМАЦИОННОГО КОМПЛЕКСА

Экземпляр книги

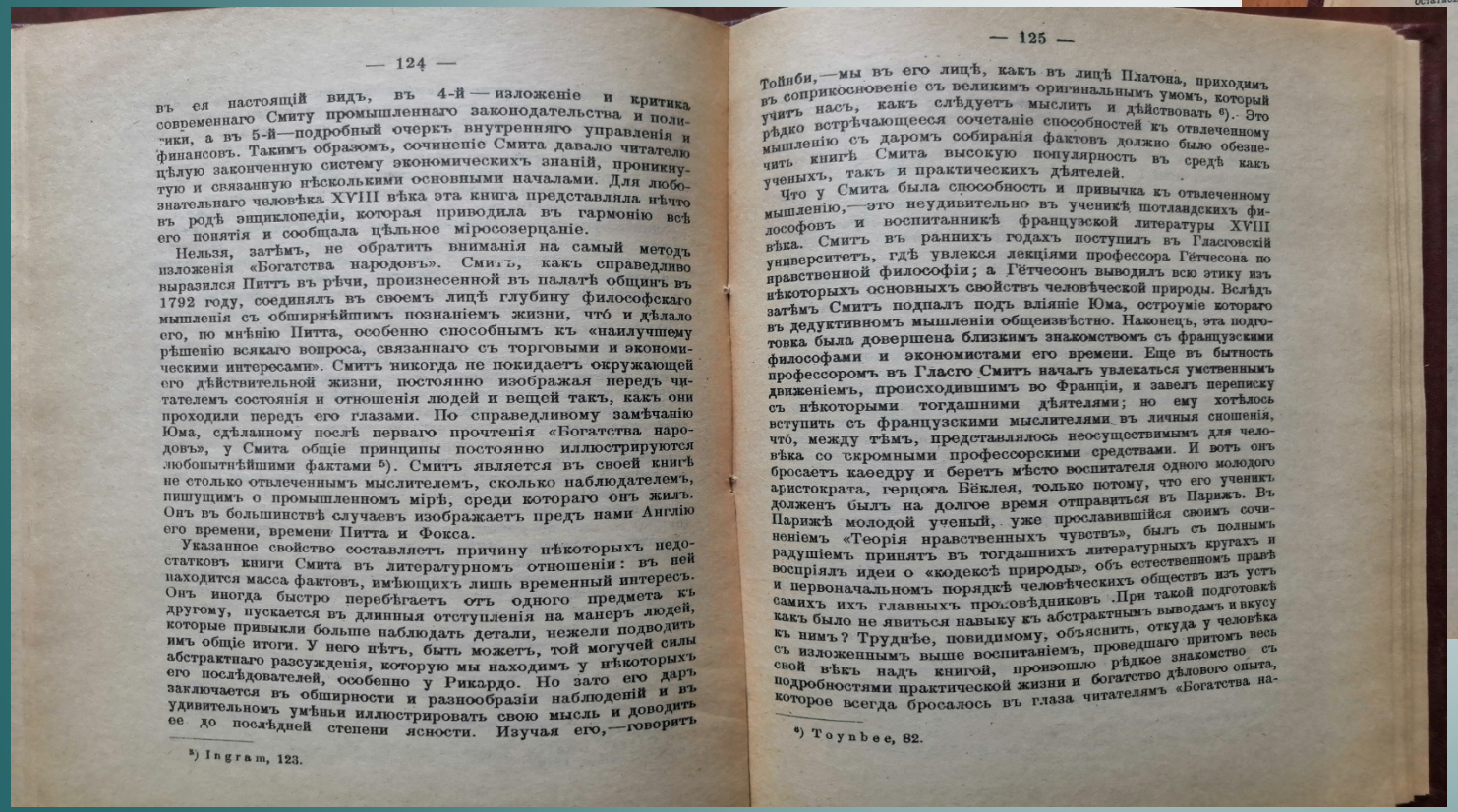

— 124 —

въ ея настоящій видъ, въ 4-й — изложеніе и критика современнаго Смиту промышленнаго законодательства и политики, а въ 5-й—подробный очеркъ внутренняго управленія и финансовъ. Такимъ образомъ, сочиненіе Смита давало читателю цѣлую законченную систему экономическихъ знаній, проникнутую и связанную нѣсколькими основными началами. Для любознательнаго человѣка XVIII вѣка эта книга представляла нѣчто въ родѣ энциклопедіи, которая приводила въ гармонію всѣ его понятія и сообщала цѣльное міросозерцаніе.

Нельзя, затѣмъ, не обратить вниманія на самый методъ изложенія «Богатства народовъ». Смитъ, какъ справедливо выразился Питтъ въ рѣчи, произнесенной въ палатѣ общинъ въ 1792 году, соединялъ въ своемъ лицѣ глубину философскаго мышленія съ обширнѣйшимъ познаніемъ жизни, что́ и дѣлало его, по мнѣнію Питта, особенно способнымъ къ «наилучшему рѣшенію всякаго вопроса, связаннаго съ торговыми и экономическими интересами». Смитъ никогда не покидаетъ окружающей его дѣйствительной жизни, постоянно изображая передъ читателемъ состоянія и отношенія людей и вещей такъ, какъ они проходили передъ его глазами. По справедливому замѣчанію Юма, сдѣланному послѣ перваго прочтенія «Богатства народовъ», у Смита общіе принципы постоянно иллюстрируются любопытнѣйшими фактами [5]). Смитъ является въ своей книгѣ не столько отвлеченнымъ мыслителемъ, сколько наблюдателемъ, пишущимъ о промышленномъ мірѣ, среди котораго онъ жилъ. Онъ въ большинствѣ случаевъ изображаетъ предъ нами Англію его времени, времени Питта и Фокса.

Указанное свойство составляетъ причину нѣкоторыхъ недостатковъ книги Смита въ литературномъ отношеніи: въ ней находится масса фактовъ, имѣющихъ лишь временный интересъ. Онъ иногда быстро перебѣгаетъ отъ одного предмета къ другому, пускается въ длинныя отступленія на манеръ людей, которые привыкли больше наблюдать детали, нежели подводить имъ общіе итоги. У него нѣтъ, быть можетъ, той могучей силы абстрактнаго разсужденія, которую мы находимъ у нѣкоторыхъ его послѣдователей, особенно у Рикардо. Но зато его даръ заключается въ обширности и разнообразіи наблюденій и въ удивительномъ умѣньи иллюстрировать свою мысль и доводить ее до послѣдней степени ясности. Изучая его,—говоритъ

[5]) Ingram, 123.

— 125 —

Тойнби,—мы въ его лицѣ, какъ въ лицѣ Платона, приходимъ въ соприкосновеніе съ великимъ оригинальнымъ умомъ, который учитъ насъ, какъ слѣдуетъ мыслить и дѣйствовать [6]). Это рѣдко встрѣчающееся сочетаніе способностей къ отвлеченному мышленію съ даромъ собиранія фактовъ должно было обезпечить книгѣ Смита высокую популярность въ средѣ какъ ученыхъ, такъ и практическихъ дѣятелей.

Что у Смита была способность и привычка къ отвлеченному мышленію,—это неудивительно въ ученикѣ шотландскихъ философовъ и воспитанникѣ французской литературы XVIII вѣка. Смитъ въ раннихъ годахъ поступилъ въ Гласговскій университетъ, гдѣ увлекся лекціями профессора Гётчесона по нравственной философіи; а Гётчесонъ выводилъ всю этику изъ нѣкоторыхъ основныхъ свойствъ человѣческой природы. Вслѣдъ затѣмъ Смитъ подпалъ подъ вліяніе Юма, остроуміе котораго въ дедуктивномъ мышленіи общеизвѣстно. Наконецъ, эта подготовка была довершена близкимъ знакомствомъ съ французскими философами и экономистами его времени. Еще въ бытность профессоромъ въ Гласго Смитъ началъ увлекаться умственнымъ движеніемъ, происходившимъ во Франціи, и завелъ переписку съ нѣкоторыми тогдашними дѣятелями; но ему хотѣлось вступить съ французскими мыслителями въ личныя сношенія, что́, между тѣмъ, представлялось неосуществимымъ для человѣка со скромными профессорскими средствами. И вотъ онъ бросаетъ каѳедру и беретъ мѣсто воспитателя одного молодого аристократа, герцога Бёклея, только потому, что его ученикъ долженъ былъ на долгое время отправиться въ Парижъ. Въ Парижѣ молодой ученый, уже прославившійся своимъ сочиненіемъ «Теорія нравственныхъ чувствъ», былъ съ полнымъ радушіемъ принятъ въ тогдашнихъ литературныхъ кругахъ и воспріялъ идеи о «кодексѣ природы», объ естественномъ правѣ и первоначальномъ порядкѣ человѣческихъ обществъ изъ устъ самихъ ихъ главныхъ проповѣдниковъ. При такой подготовкѣ какъ было не явиться навыку къ абстрактнымъ выводамъ и вкусу къ нимъ? Труднѣе, повидимому, объяснить, откуда у человѣка съ изложеннымъ выше воспитаніемъ, проведшаго притомъ весь свой вѣкъ надъ книгой, произошло рѣдкое знакомство съ подробностями практической жизни и богатство дѣлового опыта, которое всегда бросалось въ глаза читателямъ «Богатства на-

[6]) Toynbee, 82.

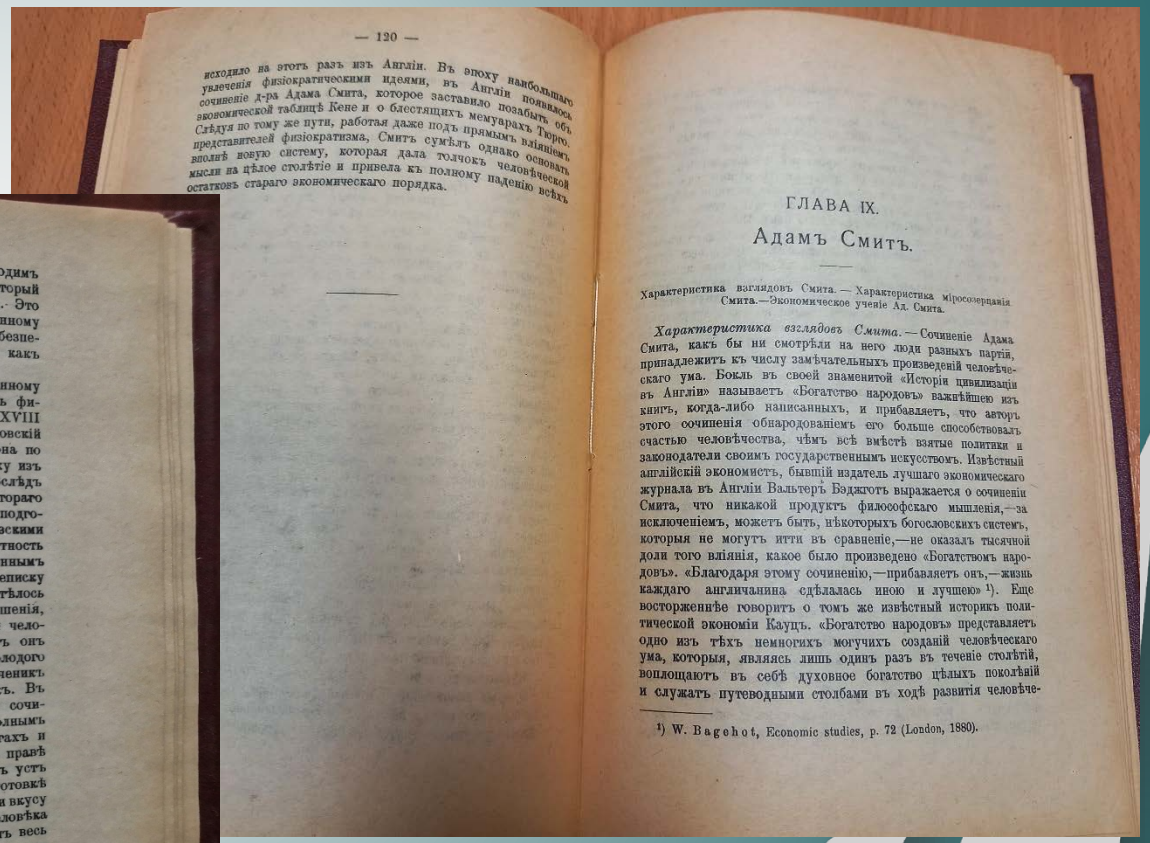

— 120 —

исходило на этотъ разъ изъ Англіи. Въ эпоху наибольшаго увлеченія физіократическими идеями, въ Англіи появилось сочиненіе д-ра Адама Смита, которое заставило позабыть объ экономической таблицѣ Кене и о блестящихъ мемуарахъ Тюрго. Слѣдуя по тому же пути, работая даже подъ прямымъ вліяніемъ представителей физіократизма, Смитъ сумѣлъ однако основать вполнѣ новую систему, которая дала толчокъ человѣческой мысли на цѣлое столѣтіе и привела къ полному паденію всѣхъ остатковъ стараго экономическаго порядка.

ГЛАВА IX.

Адамъ Смитъ.

Характеристика взглядовъ Смита. — Характеристика міросозерцанія Смита.—Экономическое ученіе Ад. Смита.

Характеристика взглядовъ Смита. — Сочиненіе Адама Смита, какъ бы ни смотрѣли на него люди разныхъ партій, принадлежитъ къ числу замѣчательныхъ произведеній человѣческаго ума. Бокль въ своей знаменитой «Исторіи цивилизаціи въ Англіи» называетъ «Богатство народовъ» важнѣйшею изъ книгъ, когда-либо написанныхъ, и прибавляетъ, что авторъ этого сочиненія обнародованіемъ его больше способствовалъ счастью человѣчества, чѣмъ всѣ вмѣстѣ взятые политики и законодатели своимъ государственнымъ искусствомъ. Извѣстный англійскій экономистъ, бывшій издатель лучшаго экономическаго журнала въ Англіи Вальтеръ Бэджготъ выражается о сочиненіи Смита, что никакой продуктъ философскаго мышленія,—за исключеніемъ, можетъ быть, нѣкоторыхъ богословскихъ системъ, которыя не могутъ итти въ сравненіе,—не оказалъ тысячной доли того вліянія, какое было произведено «Богатствомъ народовъ». «Благодаря этому сочиненію,—прибавляетъ онъ,—жизнь каждаго англичанина сдѣлалась иною и лучшею» [1]). Еще восторженнѣе говоритъ о томъ же извѣстный историкъ политической экономіи Кауцъ. «Богатство народовъ» представляетъ одно изъ тѣхъ немногихъ могучихъ созданій человѣческаго ума, которыя, являясь лишь одинъ разъ въ теченіе столѣтій, воплощаютъ въ себѣ духовное богатство цѣлыхъ поколѣній и служатъ путеводными столбами въ ходѣ развитія человѣче-

[1]) W. Bagehot, Economic studies, p. 72 (London, 1880).

Учебное пособие в электронном каталоге БИК

Финансовый университет при Правительстве Российской Федерации

Библиотечно-информационный комплекс

Электронный каталог БИК
[Расширенный поиск]
В каталоге полностью отражены документы с 1994 года.

Труды преподавательского состава
[Расширенный поиск]
Описание трудов препод. состава

Рекомендованная учебная литература

Рекомендованная учебная литература

Новые поступления за текущий месяц
По дате поступления книги в библиотеку, а не по дате издания.

Книги ЦБРФ

Google Книги
Попробуйте поискать в Google Books

[Форма запроса] [|<] [<<][Отмеченные записи]

Записи с 18 по 18 из 18

Чупров, А.И.

История политической экономии / А.И. Чупров .— 8-е изд. .— М. : Изд. М. и С. Сабашниковых, 1918 .— 226 с..

— — 1. история экономических учений, политэкономия, труды.

FU 24.11.2017

ББК 65.02

Местонахождение (наличие свободных экз. уточняйте на абонементе)

Отдел (коллекция)	Всего экз.	Инвентарный номер	Шифр(полочный индекс)
Научная биб-ка Златоустинский пер.тел.+7(499)553-11-05	1	5191д	65.02 Ч-92

[☐]

[Форма запроса] [|<] [<<][Отмеченные записи]

КНИЖНЫЕ РЕЛИКВИИ БИБЛИОТЕЧНО-ИНФОРМАЦИОННОГО КОМПЛЕКСА

ФИНАНСОВЫЙ УНИВЕРСИТЕТ
ПРИ ПРАВИТЕЛЬСТВЕ РОССИЙСКОЙ ФЕДЕРАЦИИ

…Чупров, поэт в душе и энтузиаст в слове,
просто делал из политической экономии
предмет настолько живой и наглядно прикладной,
что слушатель и сам не замечал,
как глаза его прозревали на современность
и он начинал понимать логику ее, которая
вытекала из прошлого и из которой,
в свою очередь, вытечет логика
нашего будущего прогресса

А. В. Амфитеатров

Старинные книги являются украшением любого собрания. Они несут в себе память об ушедших поколениях, о событиях и фактах, свидетелями которых им пришлось быть.

Цикл «Книжные реликвии Библиотечно-информационного комплекса» дает возможность ознакомиться с этими уникальными изданиями, расширить знания об истории отечественной экономической науки, лучше узнать имена ее выдающихся представителей.

ЖДЕМ ВАС В БИБЛИОТЕКЕ!